



# Relatório de Gestão

Ano Económico de 2022



## Índice

<b>Introdução</b> .....	3
<b>Sistema Contabilístico</b> .....	3
<b>O Relatório de Gestão</b> .....	3
<b>Caraterização da Entidade</b> .....	4
I – IDENTIFICAÇÃO.....	4
II – DADOS GEOGRÁFICOS.....	4
III – ESTRUTURA ORGANIZACIONAL.....	5
IV – IDENTIFICAÇÃO DOS RESPONSÁVEIS .....	5
<b>ÓRGÃO EXECUTIVO</b> .....	5
<b>ÓRGÃO DELIBERATIVO</b> .....	6
VII – MAPA DE PESSOAL .....	7
VIII – POLÍTICA ORÇAMENTAL.....	7
<b>Análise Financeira</b> .....	8
<b>Situação orçamental - Receita</b> .....	8
<b>Situação orçamental - Despesa</b> .....	8
<b>Saldos de Gerência / Tesouraria</b> .....	8
<b>Aplicações legais</b> .....	9
<b>Princípios e Regras Orçamentais</b> .....	9
<b>Principais Políticas Contabilísticas</b> .....	9
<b>Investimentos</b> .....	10
<b>Plano Plurianual de Investimentos</b> .....	10
<b>Resultado</b> .....	11
<b>Conclusão</b> .....	11
<b>Resultado líquido</b> .....	11
<b>Passivos e Ativos</b> .....	11
<b>Passivo financeiro:</b> .....	11
<b>Ativo financeiro:</b> .....	11
<b>Divergências e Justificativos</b> .....	12
<b>Divergências</b> .....	12
<b>Justificativos</b> .....	12
<b>Nota Final</b> .....	12



## Introdução

### Sistema Contabilístico

Desde 1 de Janeiro de 2020 que as autarquias locais passaram a estar sujeitas a um novo regime contabilístico – o SNC-AP – caracterizado, de entre outros aspetos, pela introdução de um novo paradigma às finanças públicas, centrado, fundamentalmente, na sua contabilidade, relato, controlo e transparência das contas públicas.

Foi igualmente previsto um regime simplificado para Microentidades, funcionando com base na NCP26 – Norma de Contabilidade Pública 26 que se centra na Contabilidade e Relato Orçamental, o qual é aplicável às autarquias locais que apresentem nas duas últimas prestações de contas um montante global de despesa orçamental paga inferior ou igual a 1.000.000€.

As entidades que se integram neste regime apenas são obrigadas a utilizar a Contabilidade e Relato Orçamental e a divulgação do Inventário do Património. (art.º 6 da Portaria 218/2016 de 9 de agosto)

O regime simplificado é aplicável à Freguesia de Calheta, em função do respetivo montante global de despesa orçamental paga nas últimas duas prestações de contas, nomeadamente 73.974,83 euros em 2020 e 160.133,92 euros em 2021.

### O Relatório de Gestão

No cumprimento do estabelecido no Decreto-Lei n.º 192/2015, de 11 de setembro, que aprovou o SNC-AP (Sistema de Normalização Contabilística para as Autarquias Locais) apresentam-se os documentos de prestação de contas relativos ao período entre 01 de janeiro de 2022 e 31 de dezembro de 2022.

O presente Relatório de Contas e Documentos de Prestação de Contas relativo ao ano económico de 2022 serão submetidos à apreciação do Órgão Executivo e do Órgão Deliberativo, nos termos do disposto nos artigos 16.º, n.º 1, alínea e) e alínea b), do n.º 1 do artigo 9.º da Lei n.º 75/2013, de 12 de setembro.

A prestação de contas, não obstante a boa-fé que deve sustentar a sua elaboração, pressupõe um conjunto de documentos que procuram na experiência vivida, demonstrar a execução orçamental e financeira de um ciclo temporal, geralmente coincidente com o ano civil.

No que respeita à sua estrutura, e conforme determina a lei, foi elaborada em obediência aos princípios da clareza, exatidão e simplicidade, de forma a possibilitar a sua análise, tanto na vertente económica, como na vertente financeira, espelhando a eficiência na utilização dos



FREGUESIA DE CALHETA  
RELATÓRIO DE GESTÃO - 2022

meios afetos à persecução das atividades desenvolvidas pela entidade e a eficácia na realização dos objetivos inicialmente aprovados, guiados pela ação política, tendo sempre presente os superiores interesses coletivos da população da Freguesia.

Os documentos de prestação de contas foram elaborados de acordo com a Instrução n.º 1/2019 – publicado no Diário de República, II Série n.º 46 de 06 de março.

## Caraterização da Entidade

### I – IDENTIFICAÇÃO

**Designação:** Freguesia de Calheta

**NIF:** 512079226

**Endereço** (Sede): Rua Doutor José Faustino Silveira Sousa

**Concelho:** Calheta

**Telefone:** 295 416 916

**Fax:** 295 416 916

**E-mail:** [juntafreguesiacalheta@hotmail.com](mailto:juntafreguesiacalheta@hotmail.com)

**Regime Financeiro:** Simplificado - Micro-entidade SNC-AP

A Junta de Freguesia Calheta desenvolve Atividades no âmbito da lei, vista a prossecução dos interesses próprios da população residente na respetiva circunscrição administrativa.

### II – DADOS GEOGRÁFICOS

A Junta de Freguesia Calheta, inserida no concelho de Calheta, composta por uma área de 18,98 km<sup>2</sup>, com aproximadamente 1.275 habitantes (dados INE censos 2021). A sua população eleitoral é de 1.335 eleitores. (dados MAI – Mapa nº 1/2022 publicado a 1 de março de 2022).

### III – ESTRUTURA ORGANIZACIONAL



Ilustração 1 - Estrutura Organizacional Órgão Executivo

### IV – IDENTIFICAÇÃO DOS RESPONSÁVEIS

#### ÓRGÃO EXECUTIVO

A composição do órgão executivo da junta, responsável pelo exercício de 2022, é a representada na seguinte tabela.

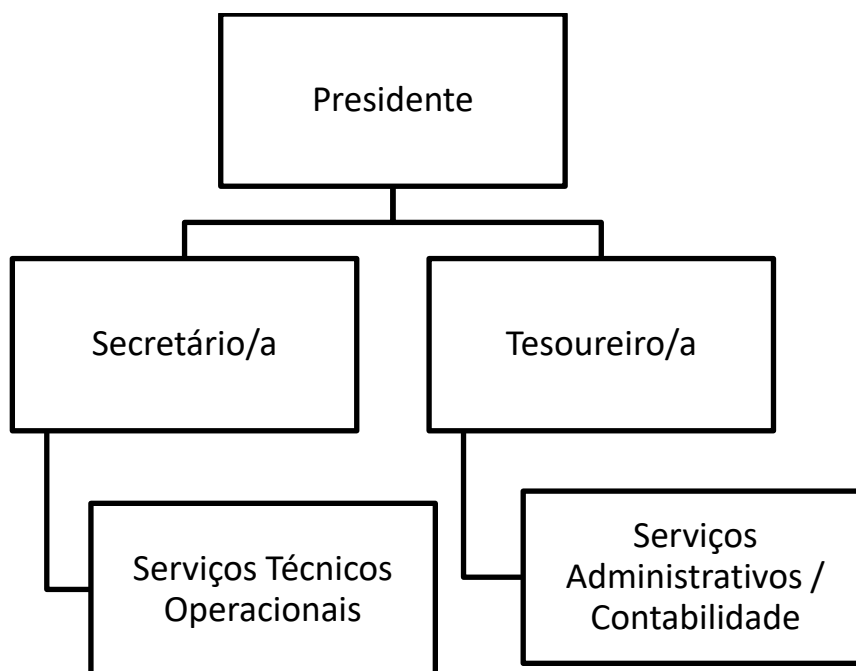
TITULAR	CARGO
José Gabriel da Silva Matos	Presidente
Hélder António Cabral dos Santos	Secretário/a
Ana Zoé Brasil de Sousa	Tesoureiro/a

Tabela 1 - Composição do Órgão Executivo

De acordo com o disposto no artigo 16º da Lei n.º 75/2013, de 12 de setembro, é da competência da Junta de Freguesia Calheta, entre outras:



FREGUESIA DE CALHETA  
RELATÓRIO DE GESTÃO - 2022

- Elaborar e manter atualizado o cadastro dos bens móveis e imóveis;
- Elaborar e submeter a aprovação da assembleia de freguesia ou do plenário de cidadãos eleitores as opções do plano e a proposta do orçamento;
- Elaborar e submeter a aprovação da assembleia de freguesia ou do plenário de cidadãos eleitores as revisões às opções do plano e ao orçamento;
- Executar as opções do plano e orçamento, bem como aprovar as suas alterações;
- Elaborar e aprovar a norma de controlo interno, quando aplicável nos termos da lei, bem como o inventário de todos os bens, direitos e obrigações patrimoniais e respetiva avaliação e ainda os documentos de prestação de contas, a submeter à apreciação do órgão deliberativo;
- Remeter ao Tribunal de Contas, nos termos da lei, as contas da freguesia.

### ÓRGÃO DELIBERATIVO

O órgão deliberativo da freguesia, constitui a Assembleia de Freguesia, apresentando a seguinte composição:

TITULAR	CARGO
José Octávio da Silva Santos	Presidente
Anabela Bettencourt Santos	1º Secretário/a
Maria Ângela Bettencourt Barbosa Azevedo	2º Secretário/a
David Manuel Ferreira Brasil	Membro
Marlene do Rosário Brasil	Membro
Selmo Manuel da Silva Pessoa	Membro
Heduíno Gomes	Membro
Nuno Miguel Brasil da Silveira	Membro
Sérgio Paulo de Borba	Membro

Tabela 2- Composição do Órgão Deliberativo

Compete à Assembleia de Freguesia, nomeadamente:

- Acompanhar e fiscalizar a atividade da freguesia, sem prejuízo do exercício normal da competência desta;

- Appreciar, em cada uma das sessões ordinárias, uma informação escrita do presidente da junta acerca da atividade por si ou pela junta exercida, no âmbito da competência própria ou delegada, bem como da situação financeira da freguesia;
- Aprovar as opções do plano, a proposta de orçamento e as suas revisões;
- Appreciar o inventário de todos os bens, direitos e obrigações patrimoniais e respetiva avaliação, bem como apreciar e votar os documentos de prestação de contas;
- Aprovar, nos termos da lei, os quadros de pessoal dos diferentes serviços da freguesia;

Estabelecer as normas gerais de administração do património da freguesia ou sob sua jurisdição.

#### VII – MAPA DE PESSOAL

<b>MAPA-RESUMO DOS POSTOS DE TRABALHO, POR CARGO/CARREIRA/CATEGORIA</b>			
<b>ANO:</b>	<b>2022</b>		
<b>Cargo/Carreira/Categoria</b>	<b>Número de postos de trabalho</b>	<b>OBSERVAÇÕES (a);(b)</b>	
Assistente Técnico	1		
Assistente Operacional	1		
<b>TOTAL</b>	<b>2</b>		

Quadro 1 - Mapa de Pessoal

#### VIII – POLÍTICA ORÇAMENTAL

Os documentos previsionais, nomeadamente o Orçamento e Plano Plurianual e o Plano Plurianual de Investimentos, constituem um instrumento primordial para a gestão autárquica, pois estão neles definidas as linhas de desenvolvimento estratégico a médio e longo prazo e a política financeira a curto prazo.

O Orçamento e Plano Plurianual de Investimentos permitem conhecer as previsões estabelecidas pelos órgãos representativos da freguesia, para uma determinada gerência económica.



## Análise Financeira

Seguidamente apresenta-se a análise à estrutura e evolução da política orçamental desenvolvida pela autarquia.

O Orçamento corrigido, a 31/12/2022, apresenta a seguinte composição:

RECEITAS			DESPESAS		
		%			%
Saldo gerência anterior	4 067,64 €	1,43%	Despesas correntes	89 800,76 €	31,60%
Receitas correntes	91 679,00 €	32,26%	Despesas de capital	194 363,88 €	68,40%
Receitas de capital	188 418,00 €	66,31%			
Total	284 164,64 €	100,00%	Total	284 164,64 €	100,00%

### Situação orçamental - Receita

As receitas arrecadadas no ano de 2022 totalizaram o montante de 172.465,65 euros, de um total previsto de 284.164,64 euros, constituído por €172.465,65 euros de receitas orçamentais e por €4.067,64 euros do saldo da gerência anterior, sendo a sua composição de (53,58%) de receitas correntes e (46,42%) de receitas de capital, correspondendo a uma execução inferior em 54.647,35 euros ao orçamento inicial que foi no total de 227.113,00 euros.

### Situação orçamental - Despesa

As despesas totais ascenderam a 146.975,17 euros de um total previsto de 284.164,64 euros correspondendo a uma execução inferior em 80.137,83 euros ao orçamento inicial previsto de 227.113,00 euros.

Do total de despesas ocorridas no ano de 2022, 41,07% referem-se a despesas correntes e 58,93% a despesas de capital traduzindo-se respetivamente em 60.373,29 euros e 86.601,88 euros.

As despesas correntes não excederam as receitas correntes respeitando assim o princípio do equilíbrio orçamental constante do art.º 40.º da RFALEI.

### Saldos de Gerência / Tesouraria

O saldo a transitar para a gerência seguinte ascende a 29.558,12 euros, sendo que o saldo orçamental do ano é de 29.558,12 euros, uma vez que foi incorporado o saldo orçamental da gerência anterior no montante de 4.067,64 euros.





## FREGUESIA DE CALHETA RELATÓRIO DE GESTÃO - 2022

Recebimentos/Entrada de Fundos			Pagamentos/Saída de Fundos		
<b>SALDO DA GERÊNCIA ANTERIOR</b>		<b>4.067,64 €</b>	<b>DESPESAS ORÇAMENTAIS</b>		<b>146.975,17 €</b>
Execução Orçamental	4.067,64 €		Correntes	60.373,29 €	
Operações de Tesouraria	0,00 €		Capital	86.601,88 €	
<b>RECEITAS ORÇAMENTAIS</b>		<b>172.465,65 €</b>	<b>OPERAÇÕES DE TESOURARIA</b>		<b>0,00 €</b>
Correntes	92.415,65 €		<b>SALDO P/ GERÊNCIA SEGUINTE</b>		<b>29.558,12 €</b>
Capital	80.050,00 €		Execução Orçamental	29.558,12 €	
<b>OPERAÇÕES DE TESOURARIA</b>		<b>0,00 €</b>	Operações de Tesouraria	0,00 €	
<b>TOTAL</b>		<b>176.533,29 €</b>	<b>TOTAL</b>		<b>176.533,29 €</b>

A Síntese das Reconciliações Bancárias demonstra que:

Banco	Saldo Contabilístico a 31/12/2022	Débitos em Trânsito	Créditos em Trânsito	Saldo Bancário a 31/12/2022
Caixa Económica da Misericórdia - PT50 0059 7069 9700 040	29.558,12 €	0,00 €	0,00 €	29.558,12 €

A Conta à Ordem 50005970699700040 da CEMAH não apresenta divergência de valores a 31 de dezembro.

### Aplicações legais

#### Princípios e Regras Orçamentais

A Junta de Freguesia de Calheta cumpriu durante o ano de 2022 os princípios e regras orçamentais consagrados na Lei do Enquadramento Orçamental (Lei n.º 151/2015 de 11 de setembro).

Nomeadamente a estabilidade orçamental, tendo sido apurado um saldo positivo.

Todas as receitas foram registadas pela importância integral em que foram avaliadas, sem dedução alguma para encargos de cobrança ou de qualquer outra natureza e todas as despesas foram registadas pela sua importância integral, sem qualquer dedução, respeitando deste modo a não compensação da receita e despesa.

As despesas foram inscritas no orçamento, estruturadas em programas, por fonte de financiamento, por classificadores orgânico, funcional e económico. As receitas foram registadas por classificador económico e fonte de financiamento.

A Junta de Freguesia cumpre a transparência orçamental disponibilizando informação fiável, completa e atualizada.

#### Principais Políticas Contabilísticas

As demonstrações orçamentais foram preparadas de acordo com a NCP 26, e são apresentadas em euros.

FREGUESIA DE CALHETA  
RELATÓRIO DE GESTÃO - 2022

A informação é preparada na base do acréscimo, onde os efeitos das transações e de outros acontecimentos são reconhecidos quando eles ocorrem, satisfeitas as definições e os critérios de reconhecimento de acordo com a Estrutura Conceptual do SNC-AP.

As demonstrações orçamentais apresentam de forma apropriada a posição financeira e orçamental, o desempenho orçamental e os fluxos de caixa da Junta de Freguesia de Calheta, bem como a representação fiel dos efeitos das transações, outros acontecimentos e condições, de acordo com as definições e critérios estabelecidos na NCP-26.

Não obstante o referido anteriormente acerca da comparabilidade, sempre que possível a informação comparativa foi divulgada com respeito ao período anterior para as quantias relatadas nas demonstrações orçamentais.

As demonstrações orçamentais estão consistentes de um período para o outro, quer a nível da apresentação, quer dos movimentos contabilísticos que lhes dão origem, exceto quando ocorrem alterações significativas na natureza que, nesse caso, estão devidamente identificadas e justificadas no presente relatório. Desta forma, é proporcionada informação fiável e mais relevante.

## Investimentos

### Plano Plurianual de Investimentos

Objetivo	Projeto	Designação	Rubrica Orçamental		Forma Realização	Fonte de Financiamento				Datas		Montante previsto			Montante executado		Nível de execução financiamento anual	Nível de execução financiamento global		
			Orgânica	Económica		RG	RP	UE	EMPR	Início	Fim	Ano	Anos seguintes	Total	Anos anteriores	Ano			Total	
111	2020/6	Desinfestação das térmitas do Edifício da Junta	01	07010301	O	0,00	100,00	0,00	0,00	06/08/2020	31/12/2025	12.249,00 €	3,00 €	12.252,00 €	0,00 €	2.381,00 €	2.381,00 €	19,44 %	19,43 %	
111	2021/1	Projeto M4.1.006/OPICINAS/072/2018 - Calheta Digital	01	07010701	O	0,00	100,00	0,00	0,00	26/02/2019	31/12/2022	5.945,88 €	0,00 €	5.945,88 €	19.523,10 €	5.945,88 €	25.468,98 €	100,00 %	100,00 %	
111	2022/8	Parque de estacionamento junto à Casa Funerária	01	0701040101	O	0,00	100,00	0,00	0,00	01/01/2022	31/12/2025	1,00 €	3,00 €	4,00 €	0,00 €	0,00 €	0,00 €	0,00 %	0,00 %	
111	2022/9	Conservação da Sede	01	07010301	O	0,00	100,00	0,00	0,00	01/01/2022	30/11/2022	2.381,00 €	0,00 €	2.381,00 €	0,00 €	0,00 €	0,00 €	0,00 %	0,00 %	
111	2022/10	Equipamento Administrativo	01	070109	O	0,00	100,00	0,00	0,00	01/01/2022	30/11/2022	1.275,00 €	0,00 €	1.275,00 €	0,00 €	1.275,00 €	1.275,00 €	100,00 %	100,00 %	
111	2022/11	Obrá de Ampliação do Parque de Estacionamento da Casa Mortuária	01	0701041301	O	0,00	100,00	0,00	0,00	28/07/2022	31/12/2023	9.750,00 €	0,00 €	9.750,00 €	19.500,00 €	0,00 €	0,00 €	0,00 %	0,00 %	
		<b>Total Objetivo 111</b>										<b>31.601,88 €</b>	<b>9.756,00 €</b>	<b>41.357,88 €</b>	<b>19.523,10 €</b>	<b>9.601,88 €</b>	<b>29.124,98 €</b>	<b>30,38 %</b>	<b>47,84 %</b>	
242	2022/2	Aquisição e instalação de Sinalização Informativa da Freguesia	01	07010409	O	0,00	100,00	0,00	0,00	01/01/2022	31/12/2025	1,00 €	3,00 €	4,00 €	0,00 €	0,00 €	0,00 €	0,00 %	0,00 %	
242	2022/8	Reparação do piso do Caminho dos Velhos	01	0701040102	E	0,00	100,00	0,00	0,00	01/01/2022	31/12/2022	1,00 €	0,00 €	1,00 €	0,00 €	0,00 €	0,00 €	0,00 %	0,00 %	
		<b>Total Objetivo 242</b>										<b>2,00 €</b>	<b>3,00 €</b>	<b>5,00 €</b>	<b>0,00 €</b>	<b>0,00 €</b>	<b>0,00 €</b>	<b>0,00 %</b>	<b>0,00 %</b>	
246	2022/3	Requalificação do Cemitério	01	07010412	O	0,00	100,00	0,00	0,00	01/01/2022	31/12/2025	296,00 €	1.188,00 €	1.484,00 €	0,00 €	0,00 €	0,00 €	0,00 %	0,00 %	
		<b>Total Objetivo 246</b>										<b>296,00 €</b>	<b>1.188,00 €</b>	<b>1.484,00 €</b>	<b>0,00 €</b>	<b>0,00 €</b>	<b>0,00 €</b>	<b>0,00 %</b>	<b>0,00 %</b>	
251	2022/4	Valorização do património histórico e cultural	01	070305	O	0,00	100,00	0,00	0,00	01/01/2022	31/12/2025	1,00 €	3,00 €	4,00 €	0,00 €	0,00 €	0,00 €	0,00 %	0,00 %	
		<b>Total Objetivo 251</b>										<b>1,00 €</b>	<b>3,00 €</b>	<b>4,00 €</b>	<b>0,00 €</b>	<b>0,00 €</b>	<b>0,00 €</b>	<b>0,00 %</b>	<b>0,00 %</b>	
253	2020/5	Casa Mortuária	01	0701030701	E	0,00	100,00	0,00	0,00	01/01/2009	31/12/2022	77.000,00 €	0,00 €	77.000,00 €	80.812,51 €	77.000,00 €	157.812,51 €	100,00 %	100,00 %	
		<b>Total Objetivo 253</b>										<b>77.000,00 €</b>	<b>0,00 €</b>	<b>77.000,00 €</b>	<b>80.812,51 €</b>	<b>77.000,00 €</b>	<b>157.812,51 €</b>	<b>100,00 %</b>	<b>100,00 %</b>	
												<b>Total</b>	<b>108.900,88 €</b>	<b>10.950,00 €</b>	<b>119.850,88 €</b>	<b>100.335,61 €</b>	<b>86.601,88 €</b>	<b>186.937,49 €</b>	<b>79,52 %</b>	<b>84,90 %</b>

O Plano Plurianual de Investimentos, demonstra no decorrer do mandato as previsões de investimento a realizar na Freguesia, assim sendo no ano de 2022, a execução financeira do Plano Plurianual de Investimentos (PPI) teve o nível de Execução de Financiamento Anual de 79,52% no valor total investido de 86.601,88 euros.

## Resultado

### Conclusão

As limitações de ordem financeira constituem uma realidade à qual a autarquia não pode escapar. As escassas receitas próprias tornam-na demasiado dependente das transferências do Estado, através do Fundo de Financiamento das Freguesias (FFF), das Instituições Públicas e da Câmara Municipal do concelho, através dos protocolos de delegação de competências, bem como de Acordos de Colaboração e Cooperação financeira.

Para fazer face aos atuais constrangimentos financeiros, o controlo das despesas correntes tem sido uma das grandes prioridades.

Apesar destas limitações, a Junta de Freguesia conseguiu, com grande competência, realizar muitos dos objetivos propostos no seu Plano de Atividades para 2022.

### Resultado líquido

Analisada a Receita e a Despesa do Ano Económico de 2022, contempla-se que o saldo resultante após o encerramento do ano é de €29.558,12.

### Passivos e Ativos

#### Passivo financeiro:

A 31 de Dezembro existiam dívidas a terceiros a curto prazo no valor de 172,45 euros.

Classificação Económica associada a cada uma das rubricas do DTAS	Descrição	Divida vencida		Intervalos de Antiguidade da divida vencida (em dias)				Exceções	Pagamentos em atraso [E] = [2] + [3] + [4] - [D]	Total divida por natureza da despesa		
		Curto prazo [A]	Médio/Longo prazo [B]	[C]						Curto prazo [F] = [A] - [C]	Médio/Longo prazo [G] = [B]	Soma [H] = [F] + [G]
				< 90 [1]	[90 - 180] [2]	[180 - 365] [3]	> 365 [4]					
	Despesa Correntes	0,00 €	0,00 €	172,45 €	0,00 €	0,00 €	0,00 €	0,00 €	0,00 €	172,45 €	0,00 €	172,45 €
<b>01</b>	<b>Despesa com Pessoal</b>	0,00 €	0,00 €	172,45 €	0,00 €	0,00 €	0,00 €	0,00 €	0,00 €	172,45 €	0,00 €	172,45 €
0101	Remunerações Certas e Permanentes	0,00 €	0,00 €	155,59 €	0,00 €	0,00 €	0,00 €	0,00 €	0,00 €	155,59 €	0,00 €	155,59 €
0102	Abonos Variáveis ou Eventuais	0,00 €	0,00 €	16,86 €	0,00 €	0,00 €	0,00 €	0,00 €	0,00 €	16,86 €	0,00 €	16,86 €
<b>0103</b>	<b>Segurança Social das quais:</b>	0,00 €	0,00 €	0,00 €	0,00 €	0,00 €	0,00 €	0,00 €	0,00 €	0,00 €	0,00 €	0,00 €
<b>010301; 010302</b>	<b>Encargos com a Saúde</b>	0,00 €	0,00 €	0,00 €	0,00 €	0,00 €	0,00 €	0,00 €	0,00 €	0,00 €	0,00 €	0,00 €
010301; 010302	ADSE e outros da AP	0,00 €	0,00 €	0,00 €	0,00 €	0,00 €	0,00 €	0,00 €	0,00 €	0,00 €	0,00 €	0,00 €
010301; 010302	Outros setores fora da AP	0,00 €	0,00 €	0,00 €	0,00 €	0,00 €	0,00 €	0,00 €	0,00 €	0,00 €	0,00 €	0,00 €
<b>010305</b>	<b>Contribuições de segurança social</b>	0,00 €	0,00 €	0,00 €	0,00 €	0,00 €	0,00 €	0,00 €	0,00 €	0,00 €	0,00 €	0,00 €
0103050201	CGA	0,00 €	0,00 €	0,00 €	0,00 €	0,00 €	0,00 €	0,00 €	0,00 €	0,00 €	0,00 €	0,00 €
0103050202	Segurança Social - Regime Geral	0,00 €	0,00 €	0,00 €	0,00 €	0,00 €	0,00 €	0,00 €	0,00 €	0,00 €	0,00 €	0,00 €
01030501; 01030503	Outras	0,00 €	0,00 €	0,00 €	0,00 €	0,00 €	0,00 €	0,00 €	0,00 €	0,00 €	0,00 €	0,00 €
<b>010302; 010304; 010306 a 010310</b>	<b>Outras</b>	0,00 €	0,00 €	0,00 €	0,00 €	0,00 €	0,00 €	0,00 €	0,00 €	0,00 €	0,00 €	0,00 €
<b>02</b>	<b>Aquisição de Bens e Serviços</b>	0,00 €	0,00 €	0,00 €	0,00 €	0,00 €	0,00 €	0,00 €	0,00 €	0,00 €	0,00 €	0,00 €
<b>03</b>	<b>Juros e outros encargos</b>	0,00 €	0,00 €	0,00 €	0,00 €	0,00 €	0,00 €	0,00 €	0,00 €	0,00 €	0,00 €	0,00 €
<b>04</b>	<b>Transferências Correntes</b>	0,00 €	0,00 €	0,00 €	0,00 €	0,00 €	0,00 €	0,00 €	0,00 €	0,00 €	0,00 €	0,00 €
0403 a 0406	Administrações Públicas	0,00 €	0,00 €	0,00 €	0,00 €	0,00 €	0,00 €	0,00 €	0,00 €	0,00 €	0,00 €	0,00 €
0401; 0402; 0407 a 0409	Outras Transferências correntes	0,00 €	0,00 €	0,00 €	0,00 €	0,00 €	0,00 €	0,00 €	0,00 €	0,00 €	0,00 €	0,00 €
<b>05</b>	<b>Subsídios</b>	0,00 €	0,00 €	0,00 €	0,00 €	0,00 €	0,00 €	0,00 €	0,00 €	0,00 €	0,00 €	0,00 €
<b>06</b>	<b>Outras Despesa Correntes</b>	0,00 €	0,00 €	0,00 €	0,00 €	0,00 €	0,00 €	0,00 €	0,00 €	0,00 €	0,00 €	0,00 €
	Despesa de Capital	0,00 €	0,00 €	0,00 €	0,00 €	0,00 €	0,00 €	0,00 €	0,00 €	0,00 €	0,00 €	0,00 €
<b>07</b>	<b>Aquisições de Bens de Capital</b>	0,00 €	0,00 €	0,00 €	0,00 €	0,00 €	0,00 €	0,00 €	0,00 €	0,00 €	0,00 €	0,00 €
<b>08</b>	<b>Transferências de Capital</b>	0,00 €	0,00 €	0,00 €	0,00 €	0,00 €	0,00 €	0,00 €	0,00 €	0,00 €	0,00 €	0,00 €
0803 a 0806	Administrações Públicas	0,00 €	0,00 €	0,00 €	0,00 €	0,00 €	0,00 €	0,00 €	0,00 €	0,00 €	0,00 €	0,00 €
0801; 0802; 0807 a 0809	Outras Transferências de Capital	0,00 €	0,00 €	0,00 €	0,00 €	0,00 €	0,00 €	0,00 €	0,00 €	0,00 €	0,00 €	0,00 €
<b>09</b>	<b>Aquisições de ativos financeiros</b>	0,00 €	0,00 €	0,00 €	0,00 €	0,00 €	0,00 €	0,00 €	0,00 €	0,00 €	0,00 €	0,00 €
<b>10</b>	<b>Reembolsos de passivos financeiros</b>	0,00 €	0,00 €	0,00 €	0,00 €	0,00 €	0,00 €	0,00 €	0,00 €	0,00 €	0,00 €	0,00 €
<b>11</b>	<b>Outras Despesa de Capital</b>	0,00 €	0,00 €	0,00 €	0,00 €	0,00 €	0,00 €	0,00 €	0,00 €	0,00 €	0,00 €	0,00 €
	<b>Total</b>	<b>0,00 €</b>	<b>0,00 €</b>	<b>172,45 €</b>	<b>0,00 €</b>	<b>0,00 €</b>	<b>0,00 €</b>	<b>0,00 €</b>	<b>0,00 €</b>	<b>172,45 €</b>	<b>0,00 €</b>	<b>172,45 €</b>

A Junta de Freguesia não possuía empréstimos a 31 de dezembro de 2022.

#### Ativo financeiro:

A 31 de Dezembro esta Autarquia não possuía receitas por cobrar.



## **Divergências e Justificativos**

### **Divergências**

As peças de relato EC e DPPI não foram enviadas à DGAL através do SISAL por estarem bloqueadas de acordo com a informação reportada no portal da entidade:

*«[07/02/2022] Foi inibida a possibilidade de envio ou retificação de informação correspondente às peças de relato EC e DPPI, dado que as mesmas estão num processo de reestruturação, em articulação com entidades externas à DGAL.*

*Só serão de novo disponibilizadas para envio, quando a estrutura das mesmas for considerada estável.»*

À data de encerramento da gerência as mesmas ainda se encontravam encerradas.

### **Justificativos**

No decorrer do ano financeiro de 2022 não ocorreram imprevistos que suscitassem justificativos adicionais a acrescentar, em parte graças ao final da pandemia causada pela COVID19, que durante 2 anos condicionou o funcionamento e operacionalidade desta Autarquia.

### **Nota Final**

As políticas contabilísticas estão adequadas à realidade de uma estrutura do tipo autarquia local e por isso sem fins lucrativos (art.º 235º, 237º e 238 da Constituição da República Portuguesa), salientando-se que os procedimentos e controlos internos vigentes asseguram os movimentos efetuados, em relação às receitas, despesas e pagamentos (art.º 238 da Constituição da República Portuguesa e Leis 169/99 de 18 de Setembro e 5-A/2002 de 11 de Janeiro (Competências e funcionamento dos órgãos das autarquias locais) estas revogadas pela Lei 75/2013 de 12 de setembro.

As Demonstrações Financeiras relativas ao ano económico de 2022 traduzem as despesas e receitas do referido exercício económico, em relação a atividades da Junta de Freguesia.

Calheta, 14 de abril de 2023

O Presidente da Junta

---

(José Gabriel da Silva Matos)